

Encuesta de Seguros en los Sectoros Agropecuarios y Forestal

Ejercicio económico 2018



Índice

Introducción	3
Alcance de la encuesta	3
Entidades aseguradoras	4
Resultados obtenidos	5
Evolución de los seguros agropecuarios y forestales	6
Indicadores	7
Anexo	10
Características del seguro agropecuario por tipo de cobertura – Cuadro N° 1	10
Participación porcentual del seguro agropecuario por tipo de cobertura – Cuadro N° 2.....	10
Indicadores del seguro agropecuario por tipo de cobertura – Cuadro N° 3.....	10
Características del seguro agrícola por tipo de cultivo – Cuadro N° 4.....	11
Participación porcentual del seguro agrícola por tipo de cultivo – Cuadro N° 5	12
Indicadores del seguro agrícola por tipo de cultivo – Cuadro N° 6	12
Características del seguro agrícola por jurisdicción – Cuadro N° 7	13
Indicadores del seguro agrícola por jurisdicción, según principales tipos de cultivos – Cuadro N° 8	13
Características del seguro agrícola por jurisdicción y principales cultivos – Cuadro N° 9	14
Características del seguro agropecuario por jurisdicción y cobertura – Cuadro N° 10.....	16
Participación en los seguros agrícolas por aseguradora – Cuadro N° 11	17
Primas cedidas de seguros agropecuarios y forestales – Cuadros N° 12 y 13.....	18
Evolución del seguro agrícola por cobertura: Primas emitidas y Siniestros pagados – Cuadros N° 14 y	
15.....	19
Evolución del seguro agrícola por cultivo: Primas emitidas y Siniestros pagados – Cuadros N° 16 y 17.....	20
Evolución del seguro agrícola por jurisdicción: Primas emitidas y Siniestros pagados – Cuadros N° 18	
y 19	21
Primas emitidas de seguros agropecuarios y forestales (fuente: SINENSUP) – Cuadro N° 20.....	22
Indicadores de los seguros agropecuarios y forestales (fuente: SINENSUP) – Cuadro N° 21	22
Características del seguro forestal y otros ramos relacionados con la actividad agropecuaria – Cuadro	
N° 22.....	23
Cantidad de pólizas y siniestros del seguro forestal y otros ramos relacionados con la actividad	
agropecuaria – Cuadro N° 23	23

INTRODUCCIÓN

En el presente informe se publican los resultados de la encuesta sobre seguros en los Sectores Agropecuario y Forestal realizada por la Superintendencia de Seguros de la Nación (SSN) a las entidades aseguradoras que durante el ejercicio económico julio 2017 a junio 2018 dieron cobertura a riesgos agropecuarios y forestales.

Los datos de esta encuesta son suministrados por las entidades aseguradoras a través del aplicativo denominado Gestionar, de acuerdo a lo que establece el punto 69.1.3 del REGLAMENTO GENERAL DE LA ACTIVIDAD ASEGURADORA.

Esta encuesta, que se realiza desde el año 2004, con cifras del ejercicio económico 2003 ha pasado a ser un requerimiento habitual de información, dejando de tener las características propias de una encuesta, que seguiremos llamando así debido a que es el nombre con que es reconocida entre los usuarios.

En el documento donde se difundieron los resultados de la primera encuesta (Comunicación SSN N° 645) se fundamentaron las causas que llevaron a su realización y el compromiso de la SSN de realizar periódicamente este tipo de estudios.

Además, es preciso aclarar que debido al necesario redondeo de las cifras (ya sean las expresadas en valores absolutos como en porcentuales), es posible que se encuentren algunas diferencias entre los datos individuales y sus correspondientes totales.

ALCANCE DE LA ENCUESTA

En la encuesta correspondiente al ejercicio 2018 se relevan las mismas características que las llevadas a cabo en el año anterior.

Las principales variables bajo estudio son:

- Coberturas comercializadas.
- Cultivos asegurados.
- Jurisdicciones donde están radicados los riesgos.

Sobre las variables se mide:

- Primas emitidas¹ (\$).
- Siniestros pagados (\$ y cantidad).
- Capital asegurado (\$).
- Hectáreas aseguradas (ha).
- Pólizas (cantidad).

¹ Primas emitidas netas de anulaciones.

Se construyen los siguientes indicadores:

- Prima emitida por hectárea asegurada.
- Prima emitida por cada \$ 1000 de capital asegurado.
- \$1000 de capital asegurado por hectárea asegurada.
- Siniestros pagados sobre primas emitidas (%).

ENTIDADES ASEGURADORAS

La cantidad de entidades aseguradoras autorizadas a operar al 30 de junio de 2018 fue de **189**. De éstas, **27** entidades operan en seguros agropecuarios, forestales y otros ramos patrimoniales asociados a la actividad agropecuaria. Una de ellas sólo informa pagos de siniestros y otra opera únicamente, Otros Ramos asociados a los seguros agropecuarios. Las coberturas (no excluyentes) comercializadas son las siguientes:

- 23 cubren Granizo.
- 22 cubren Granizo con Adicionales.
- 1 cubre Multirriesgo Agrícola.
- 3 cubren Otras Coberturas Agrícolas.
- 5 cubren Ganado.
- 4 cubren Incendio en plantaciones forestales.
- 3 operan en Otros Ramos: integral agrícola, silo y silo bolsa, incendio de estufas para el secado de hojas de tabaco.
- 1 cubre Robo (otros bienes agropecuarios).

Dentro de los tipos de coberturas se agregó Otras Coberturas Agrícolas donde se incluyó Granizo con Adicionales para cultivos bajo invernadero, específicamente tomates y otras hortalizas.

No se han considerado en este informe las cifras de Ganado de Mapfre Argentina Seguros S.A. y de Metlife Seguros S.A. que se encuentran informadas en este ramo en el balance debido a que corresponden a la cobertura de mascotas.

Además, se ha informado la existencia de Ganado en Ciudad Autónoma de Buenos Aires, en el Cuadro N° 10 del Anexo, que corresponde a pólizas de la Sociedad Rural Argentina y a la cobertura de caballos de carreras en el Hipódromo de Palermo.

RESULTADOS OBTENIDOS

A continuación se presenta un resumen de los resultados obtenidos en la encuesta 2018 para los **seguros agropecuarios**. Mayor detalle puede consultarse en el ANEXO.

Cuadro 1. Cifras globales

Primas emitidas	\$	4.642 millones
Siniestros pagados	\$	3.218 millones
Hectáreas	ha	17 millones
Capital asegurado	\$	172.857 millones
Pólizas emitidas	cantidad	135.201 unid.
Aseguradoras	cantidad	27

Cuadro 2. Composición porcentual del seguro agrícola por tipo de cobertura

Coberturas	Primas emitidas	Siniestros pagados	Hectáreas aseguradas	Capital asegurado	Pólizas emitidas
	%	%	%	%	%
Granizo	79,9	79,5	78,3	82,5	87,2
Granizo + Adicionales	19,2	19,5	18,2	16,9	12,8
Multirriesgo Agrícola	0,8	0,9	3,5	0,6	0,0
Otras Coberturas Agrícolas	0,1	0,1	0,0	0,0	0,0

Cuadro 3. Composición porcentual del seguro agrícola por tipo de cultivo

Cultivos	Primas emitidas	Siniestros pagados	Hectáreas aseguradas	Capital asegurado
	%	%	%	%
Cultivos Anuales	94,8	92,9	98,5	97,9
Oleaginosas	57,9	59,6	56,9	52,3
Cereales	35,1	31,4	39,8	40,9
Otros	1,8	1,9	1,7	4,7
Cultivos Perennes *	5,2	7,1	1,5	2,1

* Se destacan las frutas de pepita y carozo (Ver Cuadro N°5, Anexo).

Cuadro 4. Participación porcentual del seguro agrícola por aseguradora

Se exponen las aseguradoras que en conjunto son más del 68% del total de primas emitidas (ordenadas de acuerdo al monto de las primas) y de los siniestros pagados:

Aseguradoras	Primas emitidas	Siniestros pagados	Hectáreas aseguradas	Capital asegurado	Pólizas emitidas
	%	%	%	%	%
Segunda	24,0	18,7	19,1	21,8	37,3
Sancor	16,9	19,9	21,5	22,9	11,1
Allianz	16,5	20,2	17,1	15,4	7,9
San Cristóbal	5,9	4,2	5,5	5,7	7,7
Dulce	5,3	5,0	5,1	6,0	12,4
Resto	31,5	32,0	31,7	28,2	23,6

Cuadro 5. Distribución geográfica del seguro agrícola

Se incluyen las jurisdicciones que en conjunto alcanzan casi el 90% de las primas (ordenadas de acuerdo al monto de las primas):

Jurisdicciones	Primas emitidas %	Siniestros pagados %	Hectáreas aseguradas %	Capital asegurado %	Pólizas emitidas %
Córdoba	37,2	38,6	25,6	26,4	23,0
Buenos Aires	24,3	29,9	35,2	30,0	29,9
Santa Fe	20,8	12,7	20,9	27,4	33,9
Entre Ríos	4,7	5,7	7,0	7,3	8,4
Mendoza	2,5	0,8	1,0	0,5	0,0
Resto	10,5	12,3	10,3	8,4	4,8

Cuadro 6. Participación del seguro agrícola en las jurisdicciones de mayor producción

Para cada una de las 3 jurisdicciones de mayor concentración de primas emitidas de la tabla anterior, se muestran las aseguradoras de más actividad:

Córdoba	Primas emitidas %	Buenos Aires	Primas emitidas %	Santa Fe	Primas emitidas %
Segunda	30,0	Allianz	20,8	Segunda	26,6
Allianz	19,5	Segunda	16,1	San Cristóbal	14,8
Sancor	19,2	Sancor	12,4	Sancor	13,8
Zurich	3,7	Dulce	12,2	Allianz	10,5
Nación	3,2	Zurich	6,0	Dulce	7,7
Resto	24,4	Resto	32,5	Resto	26,6

EVOLUCIÓN DE LOS SEGUROS AGROPECUARIOS Y FORESTALES

En esta sección, se presentan los resultados de las principales variables a valores corrientes desde el año 2010, con el fin de mostrar su evolución.

Cuadro 7. Cifras globales de los seguros agropecuarios

	millones									
	2010	2011	2012	2013	2014	2015	2016	2017	2018	
Primas emitidas	812	1.147	1.137	1.688	2.176	2.048	2.822	3.446	4.642	
Siniestros pagados	659	526	958	2.351	1.609	1.123	2.777	2.193	3.218	
Hectáreas aseguradas	19	21	20	24	18	18	18	17	17	
Capital asegurado	25.192	33.739	37.860	55.403	64.780	62.624	97.776	114.742	172.857	

Cuadro 8. Cifras globales de los seguros forestales

	2010	2011	2012	2013	2014	2015	2016	2017	2018
Primas emitidas (miles)	2.482	4.353	4.303	9.261	2.738	16.968	14.084	21.741	198.305
Siniestros pag. (miles)	16	19	389	1.453	33	145	148	940	3.737
Hectáreas aseg. (miles)	64	147	139	159	91	50	204	144	147
Capital aseg. (millones)	1.194	900	934	1.156	1.868	1.111	4.969	7.330	47.587

Cuadro 9. Cantidad de entidades aseguradoras por cobertura

	2010	2011	2012	2013	2014	2015	2016	2017	2018
Seguros Agrícolas	28	28	29	28	26	26	25	26	25
Granizo	26	27	28	26	21	22	23	22	23
Granizo con Adic.	23	23	23	23	24	22	22	22	22
Multirriesgo Agrícola	9	9	8	8	4	3	4	4	1
Otras Cob. Agrícolas								4	3
Seguros Pecuarios	3	6	7	6	6	6	3	3	5
Seguros Forestales	5	5	4	6	4	4	5	5	4

INDICADORES

Se elaboraron algunas relaciones simples, que sirven de indicadores a fin de analizar el comportamiento de las distintas variables y los distintos niveles de medición utilizados. Estos valores son indicativos del conjunto total de las respuestas, en las cuales influyen factores, no siempre posibles de identificar. Los resultados de estos indicadores se pueden consultar en el Anexo.

En el caso de los indicadores del seguro agrícola por jurisdicción (Cuadro N° 8 del Anexo), se agruparon las jurisdicciones según el tipo de cultivo. Esta clasificación se realizó con el objetivo de tener en cuenta la incidencia en los indicadores de aquellos cultivos que involucran grandes extensiones (como cereales y oleaginosas) en contraposición de aquellos que se caracterizan por rendimientos por hectárea muy elevados (como frutales). En cada caso se consideraron los cultivos con mayores porcentajes en cada jurisdicción y en cada grupo y las jurisdicciones se ordenaron por el volumen de producción. En el caso del grupo de Anuales / Perennes se tuvo en cuenta que tuvieran más del 25% en cada grupo.

A continuación se destacan algunos resultados del Seguro Agrícola:

Prima por hectárea asegurada: indicativo del costo promedio de asegurar una hectárea. En este indicador las variables tipo de cultivo, cobertura y zona de riesgo inciden en el resultado.

280,5 \$ x ha es el costo promedio total, considerando todos los tipos de coberturas y cultivos de todo el país.

Según el tipo de cobertura: el costo más alto corresponde a Granizo con Adicionales y es de **297,0 \$ x ha** y el costo más bajo corresponde a Multirriesgo Agrícola con **63,7 \$ x ha**.

Según el tipo de cultivo:

- **Cultivos Anuales:** el costo más alto es de **2.532,1 \$ x ha** y pertenece a Tabaco y el más bajo es de Otros Cultivos Anuales (Algodón y Resto de Cultivos Anuales), con un valor de **116,6 \$ x ha**.
- **Cultivos Perennes:** el costo más elevado corresponde a Otros Cultivos Perennes con **11.010,2 \$ x ha**, grupo que está influido por los Arándanos con **12.247.2 \$ x ha** y el más bajo es de **5,2 \$ x ha**, que pertenece a los Cítricos.

Prima por cada \$ 1.000 de capital asegurado: indica la tasa de prima por cada \$ 1.000 de capital asegurado. Este indicador pondera el valor del cultivo asegurado, y también inciden las restantes variables enumeradas en el indicador anterior.

26,8% para todos los tipos de coberturas agrícolas y cultivos del país.

Según el tipo de cobertura: la tasa de prima más alta es de **104,3%** que corresponde a Otras Coberturas Agrícolas, en la que se ha incluido una cobertura que cubre cultivos bajo invernadero y que fue también contemplada en la encuesta anterior. Si se consideran las coberturas tradicionales la tasa más elevada es de Multirriesgo Agrícola con un valor de **35,9%** y la tasa más baja es de **26,0%** que corresponde a Granizo.

Según el tipo de cultivo:

- **Cultivos Anuales:** la tasa de prima más elevada es de **29,7%** para Oleaginosas y la más baja es de **4,3%** que corresponde a Legumbres.
- **Cultivos Perennes:** la tasa de prima más alta corresponde a la Vid, con un valor de **110,8%** y la más baja pertenece a Cítricos con **0,04%**.

Capital asegurado por hectárea asegurada: indica el importe de capital asegurado expresado en miles de pesos por hectárea.

10,4 mil \$ x ha para todos los tipos de coberturas y cultivos. Este indicador es más alto en el caso de los Cultivos Perennes y por lo tanto, en las jurisdicciones que se dedican a estos cultivos (Cuadro N° 8 del Anexo).

Según el tipo de cobertura: el valor más alto se presenta en el caso de Granizo, con **11,0 mil \$ x ha** y el más bajo es de **1,8 \$ mil \$ x ha**, que corresponde a Multirriesgo Agrícola.

Según el tipo de cultivo:

- **Cultivos Anuales:** el capital asegurado promedio más alto corresponde a Tabaco y alcanza un valor de **105,5 mil \$ x ha** y el más bajo es de **9,6 mil \$ x ha** y pertenece a Oleaginosas.
- **Cultivos Perennes:** el capital asegurado promedio más alto es de **240,4 mil \$ x ha**, que pertenece a Otros Cultivos Perennes (incluye Arándanos) y el valor más bajo es de **6,5 mil \$ x ha** que corresponde a Vid.

Siniestros pagados sobre primas emitidas (%): indica cuánto se pagó por siniestros por cada \$100 de prima. Se debe tener en cuenta que se consideran sólo los siniestros pagados en el ejercicio.

69,3% considerando todos los tipos de coberturas y cultivos.

El indicador de siniestralidad que es el que relaciona siniestros netos devengados y primas netas devengadas del ejercicio (**66,4%**) se presenta en el Cuadro N° 21 del Anexo (corresponde al ramo Riesgos Agropecuarios y Forestales).

Por jurisdicción: con relación estos indicadores (Cuadro N° 8 del Anexo), los costos más elevados por hectárea se dan en provincias que se dedican a Cultivos Perennes y con respecto a las tasas de

prima, la más económica es Corrientes, con **10,8%** (que incluye la cobertura de cultivos bajo invernadero) y **11,8%**, en Formosa y en el otro extremo se ubica Mendoza con **145,5%**.

Además, con el fin de completar la información de la encuesta, en los Cuadros N° 20 y 21 del Anexo se presentan las series de Primas y otros indicadores de gestión desde 2007 a 2018, con datos obtenidos del Sistema de Información de las Entidades Supervisadas (SINENSUP) que las entidades presentan a la Superintendencia de Seguros de la Nación. Cabe destacar que hay entidades que informan Incendio Forestal en el ramo Incendio y otras lo incluyen en Riesgos Agropecuarios y Forestales. Del mismo modo, como se indicó anteriormente, algunas entidades informan el seguro de mascota en el ramo Ganado.

ANEXO

Características del seguro agropecuario por tipo de cobertura

Ejercicio económico 2018

Cuadro N° 1

Coberturas	Primas	Siniestros		Hectáreas aseguradas miles ha	Capital asegurado miles \$	Pólizas emitidas cant.	
	emitidas miles \$	monto miles \$	pagados cant.				denunciados cant.
Seguros Agropecuarios	4.642.065	3.217.790	23.580	31.593	16.537	172.857.277	135.201
Seguros Agrícolas	4.639.100	3.217.039	23.563	31.578	16.537	172.785.394	135.116
Granizo	3.706.322	2.556.540	17.389	20.951	12.947	142.476.991	117.818
Granizo + Adicionales ¹	892.054	628.631	5.865	10.415	3.004	29.236.233	17.281
Multirriesgo Agrícola	37.359	28.989	10	11	587	1.039.901	16
Otras Coberturas Agrícolas ²	3.364	2.878	299	201	0	32.270	1
Seguros Pecuarios: Ganado	2.966	751	17	15	///	71.883	85

Participación porcentual del seguro agropecuario por tipo de cobertura

Ejercicio económico 2018

Cuadro N° 2

Coberturas	Primas	Siniestros		Hectáreas aseguradas	Capital asegurado	Pólizas emitidas
	emitidas	monto	pagados			
Seguros Agropecuarios	100,00	100,00	100,00	100,00	100,00	100,00
Seguros Agrícolas	99,94	99,98	99,93	99,95	100,00	99,96
Granizo	79,84	79,45	73,74	66,32	78,29	82,42
Granizo + Adicionales ¹	19,22	19,54	24,87	32,97	18,16	16,91
Multirriesgo Agrícola	0,80	0,90	0,04	0,03	3,55	0,60
Otras Coberturas Agrícolas ²	0,07	0,09	1,27	0,64	0,00	0,02
Seguros Pecuarios: Ganado	0,06	0,02	0,07	0,05	///	0,04

Indicadores del seguro agropecuario por tipo de cobertura

Ejercicio económico 2018

Cuadro N° 3

Coberturas	Primas / Capital	Primas / Hectáreas	Siniestros / Primas ³	Capital / Hectáreas
	%	\$ x ha	%	miles \$ x ha
Seguros Agropecuarios	26,9	280,7	69,3	10,5
Seguros Agrícolas	26,8	280,5	69,3	10,4
Granizo	26,0	286,3	69,0	11,0
Granizo + Adicionales ¹	30,5	297,0	70,5	9,7
Multirriesgo Agrícola	35,9	63,7	77,6	1,8
Otras Coberturas Agrícolas ²	104,3	///	85,6	///
Seguros Pecuarios: Ganado	41,3	///	25,3	///

/// Dato que no corresponde presentar debido a la naturaleza de las cosas.

1 Puede incluir la cobertura de alguno/s de los siguientes riesgos: incendio, resiembra, helada, sequía, viento fuerte, falta de piso, sequía, viento fuerte, falta de piso y lluvias en exceso.

2 Incluye la cobertura de Granizo para cultivos bajo invernadero.

3 No es el indicador usual de siniestralidad.

Características del seguro agrícola por tipo de cultivo

Ejercicio económico 2018

Cuadro N° 4

Cultivos	Primas emitidas miles \$	Siniestros pagados miles \$	Hectáreas aseguradas miles ha	Capital asegurado miles \$
SEGUROS AGRÍCOLAS	4.639.100	3.217.039	16.537	172.785.394
Cultivos Anuales	4.399.720	2.988.020	16.281	169.161.483
1. Oleaginosas	2.685.802	1.916.554	9.414	90.366.003
Soja	2.464.613	1.836.528	8.431	79.560.281
Girasol	219.496	76.487	962	9.434.387
Colza	1.084	3.510	12	86.652
Resto Oleaginosas	608	29	9	1.284.682
2. Cereales	1.629.080	1.010.817	6.585	70.591.250
Maíz	873.468	467.180	2.521	34.913.247
Trigo	614.689	348.014	3.292	22.538.651
Cebada	107.276	178.003	567	7.089.046
Arroz	18.511	2.365	64	2.023.962
Sorgo	5.741	466	60	2.272.146
Avena	4.006	7.596	24	148.491
Resto Cereales	5.388	7.192	56	1.605.706
3. Tabaco	35.867	5.647	14	1.494.925
4. Forrajeras	24.118	42.566	78	1.080.383
Cebada Forrajera	22.449	41.733	59	602.879
Ray Grass	291	-	1	8.338
Resto Forrajeras	1.378	834	18	469.166
5. Legumbres	18.286	8.655	134	4.224.229
Arveja	7.229	2.549	33	1.908.294
Lenteja	5.660	2.401	50	992.870
Garbanzo	4.614	3.704	43	1.276.783
Resto Legumbres	782	-	7	46.283
6. Otros Cultivos Anuales	6.568	3.780	56	1.404.692
Algodón	6.278	3.754	56	1.397.880
Resto Otros Cultivos Anuales	290	27	1	6.812
Cultivos Perennes	239.380	229.019	256	3.623.911
7. Frutas de Pepita y Carozo	129.907	191.970	80	1.350.763
Pera	50.199	89.781	6	555.941
Manzana	33.446	66.236	5	352.079
Durazno	9.759	9.864	17	101.739
Olivo	3.969	8.206	10	97.809
Ciruela	1.247	724	0	10.803
Resto Frutas de Pepita y Carozo	31.285	17.160	42	232.391
8. Vid	85.061	20.780	118	767.706
9. Hortalizas	18.571	10.943	52	716.191
Tomate ²	2.341	1.615	4	32.689
Papa	2.353	7.582	22	558.671
Resto Hortalizas ²	13.877	1.746	25	124.831
10. Cítricos	28	-	5	662.314
Limón	28	-	5	662.314
11. Otros Cultivos Perennes	5.813	5.325	1	126.937
Arándanos	5.242	5.325	0	116.866
Resto Otros Cultivos Perennes	572	0	0	10.071

- Dato igual a cero.

2 Incluye la cobertura de Granizo para cultivos bajo invernadero.

Participación porcentual del seguro agrícola por tipo de cultivo

Ejercicio económico 2018

Cuadro N° 5

Cultivos	Primas emitidas	Siniestros pagados	Hectáreas aseguradas	Capital asegurado
Seguros Agrícolas	100,00	100,00	100,00	100,00
Cultivos Anuales	94,84	92,88	98,45	97,90
Oleaginosas	57,89	59,58	56,93	52,30
Cereales	35,12	31,42	39,82	40,85
Tabaco	0,77	0,18	0,09	0,87
Legumbres	0,39	0,27	0,81	2,44
Forrajeras	0,52	1,32	0,47	0,63
Otros Cultivos Anuales	0,14	0,12	0,34	0,81
Cultivos Perennes	5,16	7,12	1,55	2,10
Frutas de Pepita y Carozo	2,80	5,97	0,48	0,78
Vid	1,83	0,65	0,71	0,44
Hortalizas ²	0,40	0,34	0,31	0,41
Cítricos	0,00	-	0,03	0,38
Otros Cultivos Perennes ⁴	0,13	0,17	0,00	0,07

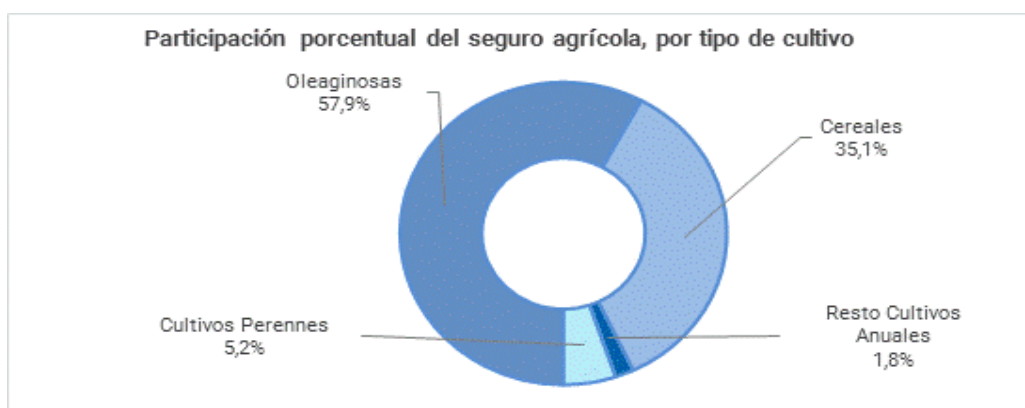

Indicadores del seguro agrícola por tipo de cultivo

Ejercicio económico 2018

Cuadro N° 6

Cultivos	Primas / Capital %	Primas / Hectáreas \$ x ha	Siniestros / Primas ³ %	Capital / Hectáreas miles \$ x ha
Seguros Agrícolas	26,8	280,5	69,3	10,4
Cultivos Anuales	26,0	270,2	67,9	10,4
Oleaginosas	29,7	285,3	71,4	9,6
Cereales	23,1	247,4	62,0	10,7
Tabaco	24,0	2.532,1	15,7	105,5
Legumbres	4,3	136,9	47,3	31,6
Forrajeras	22,3	307,8	176,5	13,8
Otros Cultivos Anuales	4,7	116,6	57,6	24,9
Cultivos Perennes	66,1	935,4	95,7	14,2
Frutas de Pepita y Carozo	96,2	1.626,0	147,8	16,9
Vid	110,8	719,4	24,4	6,5
Hortalizas ²	25,9	///	58,9	///
Cítricos	0,0	5,2	-	123,2
Otros Cultivos Perennes ⁴	45,8	11.010,2	91,6	240,4

- Dato igual a cero.

/// Dato que no corresponde presentar debido a la naturaleza de las cosas.

2 Incluye la cobertura de Granizo para cultivos bajo invernadero.

3 No es el indicador usual de siniestralidad.

4 Incluye Arándanos.

Características del seguro agrícola por jurisdicción

Ejercicio económico 2018

Cuadro N° 7

Jurisdicciones (según volumen de primas)	Primas emtidas miles \$	Siniestros pagados miles \$	Hectáreas aseguradas miles ha	Capital asegurado miles \$
Seguros Agrícolas	4.639.100	3.217.039	16.537	172.785.394
Córdoba	1.726.330	1.241.875	4.230	45.576.764
Buenos Aires	1.125.040	960.286	5.817	51.814.381
Santa Fe ²	964.440	409.020	3.462	47.303.504
Entre Ríos	217.716	184.180	1.159	12.693.761
Mendoza	117.609	24.541	160	806.803
La Pampa	109.602	124.930	502	3.656.145
Santiago del Estero	100.474	23.952	708	4.480.947
Río Negro	86.749	163.884	12	954.451
San Luis	75.907	42.393	135	853.122
Chaco	39.350	8.821	246	1.478.793
Jujuy	35.867	5.648	14	1.494.925
San Juan	15.210	16.954	38	317.977
Corrientes ²	8.753	2.994	23	813.802
Salta	8.660	82	25	417.342
Neuquén	4.716	7.173	0	37.377
La Rioja	1.271	-	0	24.899
Catamarca	604	305	0	11.236
Tucumán	410	-	1	16.083
Formosa	390	-	2	33.081

No presentan movimiento: C.A.B.A., Misiones, Santa Cruz y Tierra del Fuego.

Indicadores del seguro agrícola por jurisdicción, según principales tipos de cultivos

Ejercicio económico 2018

Cuadro N° 8

Jurisdicciones (según volumen de primas)	Siniestros / Primas ³ %	Primas / Hectáreas \$ x ha	Primas / Capital ‰	Capital / Hectáreas miles \$ x ha
Seguros Agrícolas	69,3	280,5	26,8	10,4
Cultivos Anuales				
Córdoba	71,9	408,1	37,9	10,8
Buenos Aires	85,4	193,4	21,7	8,9
Santa Fe ²	42,4	278,6	20,4	13,7
Entre Ríos	84,6	187,9	17,2	11,0
La Pampa	114,0	218,5	30,0	7,3
Santiago del Estero	23,8	141,9	22,4	6,3
San Luis	55,8	561,2	89,0	6,3
Chaco	22,4	159,6	26,6	6,0
Corrientes ²	34,2	378,2	10,8	35,2
Salta	0,9	340,1	20,8	16,4
Catamarca	50,5	1.318,9	53,8	24,5
Formosa	-	207,9	11,8	17,6
Tabaco				
Jujuy	15,7	2.532,1	24,0	105,5
Cultivos Perennes				
Mendoza	20,9	733,1	145,8	5,0
Río Negro	188,9	7.224,3	90,9	79,5
San Juan	111,5	395,6	47,8	8,3
Neuquén	152,1	15.020,4	126,2	119,0
La Rioja	-	2.855,7	51,0	56,0
Tucumán	-	403,4	25,5	15,8

- Dato igual a cero.

2 Incluye la cobertura de Granizo para cultivos bajo invernadero.

3 No es el indicador usual de siniestralidad.

Características del seguro agrícola por jurisdicción y principales cultivos

Ejercicio económico 2018

Cuadro N° 9

Jurisdicciones (según volumen de primas)	Primas emitidas	Siniestros pagados	Hectáreas aseguradas	Capital asegurado
Cultivos	%	%	%	%
Córdoba	100,0	100,0	100,0	100,0
Soja	66,0	72,5	58,5	48,9
Maíz	22,1	23,1	20,8	25,1
Trigo	10,9	3,9	17,3	13,8
Resto	1,0	0,5	3,3	12,2
Buenos Aires	100,0	100,0	100,0	100,0
Soja	43,0	42,3	47,5	45,3
Trigo	19,2	22,2	20,8	15,9
Maíz	16,5	6,9	12,4	17,9
Cebada	9,0	18,1	8,8	9,5
Girasol	8,8	3,5	7,3	7,1
Cebada Forrajera	2,0	4,3	1,0	1,1
Resto	1,6	2,7	2,2	3,2
Santa Fe²	100,0	100,0	100,0	100,0
Soja	60,7	68,7	56,6	49,4
Maíz	18,5	10,7	12,8	17,4
Trigo	14,1	13,5	22,4	10,1
Girasol	5,4	5,2	5,2	5,7
Resto	1,4	1,9	3,0	17,4
Entre Ríos	100,0	100,0	100,0	100,0
Soja	50,4	70,6	54,7	51,2
Maíz	26,2	23,4	18,5	27,3
Trigo	14,6	2,1	21,2	12,0
Arroz	5,0	0,5	2,5	5,2
Arándanos	2,1	2,9	0,0	0,8
Resto	1,7	0,6	3,1	3,5
Mendoza	100,0	100,0	100,0	100,0
Vid	60,4	55,5	56,7	61,1
Resto Frutas de Pepita y Carozo	23,5	42,2	25,6	23,2
Resto Hortalizas	9,3	0,4	10,1	9,1
Olivo	6,6	1,7	7,2	6,5
Resto Forrajeras	0,1	0,2	0,5	0,1
La Pampa	100,0	100,0	100,0	100,0
Soja	45,0	55,5	40,8	34,6
Maíz	19,8	14,3	17,5	20,8
Trigo	16,8	10,3	16,1	15,6
Girasol	15,8	18,9	21,3	22,2
Algodón	2,1	0,6	3,3	3,7
Resto	0,5	0,4	1,0	3,1
Santiago del Estero	100,0	100,0	100,0	100,0
Soja	35,9	39,8	37,4	41,8
Maíz	24,8	32,1	17,2	25,2
Trigo	23,3	13,1	29,0	18,2
Girasol	10,6	0,7	6,5	6,4
Algodón	4,4	14,0	5,2	4,0
Resto	1,0	0,3	4,7	4,4
Río Negro	100,0	100,0	100,0	100,0
Pera	56,4	53,7	49,0	57,1
Manzana	34,8	37,1	37,7	34,3
Resto Frutas de Pepita y Carozo	4,0	4,1	1,6	4,5
Durazno	3,0	4,6	1,6	2,0
Ciruela	1,3	0,4	0,8	0,9
Resto	0,6	0,0	9,3	1,2

2 Incluye la cobertura de Granizo para cultivo bajo invernadero.

Continúa

Características del seguro agrícola por jurisdicción y principales cultivos

Ejercicio económico 2018

Cuadro N° 9

Jurisdicciones (según volumen de primas)	Primas emitidas	Siniestros pagados	Hectáreas aseguradas	Capital asegurado
Cultivos	%	%	%	%
San Luis	100,0	100,0	100,0	100,0
Soja	75,1	93,5	70,2	72,4
Maíz	21,1	5,1	24,2	23,4
Girasol	2,0	0,0	3,6	2,2
Trigo	1,7	1,4	2,0	1,8
Sorgo	0,1	0,0	0,1	0,1
Chaco	100,0	100,0	100,0	100,0
Girasol	82,8	95,8	80,0	81,6
Soja	8,4	0,1	11,1	10,4
Maíz	3,6	0,0	2,7	2,2
Trigo	2,6	4,1	4,3	3,3
Algodón	2,5	-	1,8	2,4
Resto	0,1	0,0	0,1	0,0
Jujuy	100,0	100,0	100,0	100,0
Tabaco	100,0	100,0	100,0	100,0
San Juan	100,0	100,0	100,0	100,0
Vid	83,8	42,2	69,9	79,1
Olivo	11,6	55,7	14,5	14,3
Resto Hortalizas	3,1	1,9	3,4	3,0
Resto	1,4	0,2	12,2	3,7
Corrientes²	100,0	100,0	100,0	100,0
Arroz	59,8	4,1	83,1	93,2
Tomate	25,3	53,8	0,6	2,6
Resto Hortalizas	13,0	42,1	0,3	1,3
Maíz	1,0	-	2,9	0,5
Resto	0,9	-	13,1	2,3
Salta	100,0	100,0	100,0	100,0
Maíz	72,1	71,9	54,6	89,3
Soja	13,0	28,1	22,3	5,1
Resto Hortalizas	8,6	-	8,9	0,3
Garbanzo	3,0	-	6,5	3,2
Lenteja	1,6	-	3,6	1,8
Resto Legumbres	1,5	-	3,3	0,0
Resto Forrajeras	0,2	-	0,8	0,2
Neuquén	100,0	100,0	100,0	100,0
Manzana	69,9	75,1	72,6	66,3
Pera	27,9	24,9	25,5	28,9
Ciruela	2,2	-	1,9	4,8
La Rioja	100,0	-	100,0	100,0
Vid	85,1	-	73,7	84,9
Olivo	14,9	-	26,3	15,1
Catamarca	100,0	100,0	100,0	100,0
Resto de Cultivos Perennes	94,6	-	21,8	89,6
Garbanzo	5,4	100,0	78,2	10,4
Tucumán	100,0	-	100,0	100,0
Arándanos	80,0	-	5,2	69,0
Soja	15,8	-	71,7	24,4
Maíz	4,2	-	23,1	6,6
Formosa	100,0	-	100,0	100,0
Arroz	92,6	-	89,2	95,6
Maíz	7,4	-	10,8	4,4

- Dato igual a cero.

2 Incluye la cobertura de Granizo para cultivo bajo invernadero.

Características del seguro agropecuario por jurisdicción y cobertura

Ejercicio económico 2018

Cuadro N° 10

Jurisdicciones (según volumen de primas)	Primas emitidas	Siniestros pagados	Hectáreas aseguradas	Capital asegurado
Coberturas	%	%	%	%
Córdoba	100,0	100,0	100,0	100,0
Granizo	87,0	85,0	85,0	89,9
Granizo + Adicionales	12,9	14,9	14,7	10,0
Multirriesgo Agrícola	0,1	-	0,3	0,2
Ganado	0,0	0,0	-	0,0
Buenos Aires	100,0	100,0	100,0	100,0
Granizo	73,6	68,4	70,6	78,4
Granizo + Adicionales	25,0	31,6	20,7	20,8
Multirriesgo Agrícola	1,2	0,0	8,7	0,7
Ganado	0,1	-	-	0,1
Santa Fe²	100,0	100,0	100,0	100,0
Granizo	86,7	86,3	86,7	85,9
Granizo + Adicionales	13,2	13,7	13,2	14,0
Ganado	0,0	0,1	-	0,0
Multirriesgo Agrícola	0,0	-	0,1	0,1
Otras Coberturas Agrícolas	0,0	0,0	0,0	0,0
Entre Ríos	100,0	100,0	100,0	100,0
Granizo	85,8	77,2	87,4	86,9
Granizo + Adicionales	12,1	7,1	11,4	12,1
Multirriesgo Agrícola	2,1	15,7	1,1	1,0
Ganado	0,0	-	-	0,0
Mendoza	100,0	100,0	100,0	100,0
Granizo + Adicionales	99,7	100,0	100,0	99,0
Granizo	0,3	-	0,0	1,0
Ganado	0,0	-	-	0,0
La Pampa	100,0	100,0	100,0	100,0
Granizo	71,9	79,5	72,9	60,7
Granizo + Adicionales	26,4	20,5	24,7	37,3
Multirriesgo Agrícola	1,7	-	2,4	2,0
Santiago del Estero	100,0	100,0	100,0	100,0
Granizo	69,6	96,9	77,7	75,3
Granizo + Adicionales	21,6	3,1	19,2	19,3
Multirriesgo Agrícola	8,9	-	3,1	5,4
Río Negro	100,0	100,0	100,0	100,0
Granizo	96,5	96,7	95,7	95,8
Granizo + Adicionales	3,5	3,3	4,3	4,2
San Luis	100,0	100,0	100,0	100,0
Granizo	94,4	95,4	91,9	91,8
Granizo + Adicionales	3,8	4,6	5,9	5,4
Multirriesgo Agrícola	1,8	-	2,2	2,8
Chaco	100,0	100,0	100,0	100,0
Granizo + Adicionales	50,6	57,1	44,6	48,3
Granizo	49,4	42,9	55,4	51,7
Jujuy	100,0	100,0	100,0	100,0
Granizo + Adicionales	79,6	100,0	66,4	76,1
Granizo	20,4	-	33,6	23,9
San Juan	100,0	100,0	100,0	100,0
Granizo	56,3	91,5	35,1	66,5
Granizo + Adicionales	43,7	8,5	64,9	33,5
Corrientes²	100,0	100,0	100,0	100,0
Granizo + Adicionales	47,0	4,1	65,4	82,7
Otras Coberturas Agrícolas	38,3	95,9	0,9	4,0
Granizo	14,7	-	33,7	13,3
Salta	100,0	100,0	100,0	100,0
Multirriesgo Agrícola	70,4	-	51,1	24,3
Granizo	29,6	100,0	48,9	75,7
Neuquén, Catamarca	100,0	100,0	100,0	100,0
Granizo	100,0	100,0	100,0	100,0
La Rioja	100,0	-	100,0	100,0
Granizo	100,0	-	100,0	100,0
CABA	100,0	-	-	100,0
Ganado	100,0	-	-	100,0
Formosa	100,0	-	100,0	100,0
Granizo	93,7	-	100,0	98,8
Ganado	6,3	-	-	1,2
Tucumán	100,0	-	100,0	100,0
Granizo	100,0	-	100,0	100,0

- Dato igual a cero.

2 Incluye la cobertura de Granizo para cultivo bajo invernadero.

Participación en los seguros agrícolas por aseguradora

Principales coberturas, cultivos y jurisdicciones

Ejercicio económico 2018

Cuadro N° 11

Aseguradoras	Part. %	Coberturas	Cultivos	Jurisdicciones
1 SEGUNDA	24,0	Granizo	Oleaginosas Cereales	Cba.
2 SANCOR	16,9	Granizo y Granizo+Adic.	Oleaginosas Cereales	Cba.
3 ALLIANZ	16,5	Granizo	Oleaginosas Cereales	Cba. Bs.As.
4 SAN CRISTÓBAL	5,9	Granizo	Oleaginosas Cereales	Sta. Fe
5 DULCE	5,3	Granizo	Oleaginosas Cereales	Bs.As. Sta. Fe
6 NACIÓN	4,9	Granizo y Granizo+Adic.	Oleaginosas Cereales	Cba.
7 ZURICH	4,8	Granizo	Oleaginosas Cereales	Bs.As. Cba. Sta.Fe
8 MERCANTIL ANDINA	4,7	Granizo	Oleaginosas Cereales	Bs.As.
9 FED. PATRONAL	2,6	Granizo	Oleaginosas Cereales	Cba. Bs.As.
10 SURA	2,2	Granizo	Cereales Oleaginosas	Sta. Fe Cba.
11 QBE BUENOS AIRES	2,0	Granizo	Oleaginosas Cereales	Cba. Bs.As.
12 NORTE	1,8	Granizo	Oleaginosas Cereales	Cba. Sta. Fe
13 HOLANDO SUDAMERICANA	1,5	Granizo	Oleaginosas Cereales	Cba. Bs.As.
14 VICTORIA	1,4	Granizo	Oleaginosas Cereales	Cba. Bs.As.
15 RÍO URUGUAY	1,2	Granizo	Oleaginosas Cereales	Cba.
16 ASOCIACIÓN MUTUAL DAN	1,0	Granizo+Adicionales	Cereales Oleaginosas	Bs.As.
17 LATITUD SUR	0,8	Granizo+Adicionales	Tabaco	Jujuy
18 EQUITATIVA DEL PLATA	0,7	Granizo	Oleaginosas Cereales	Sta. Fe Bs.As.
19 PROVINCIA	0,6	Granizo	Oleaginosas Cereales	Bs.As.
20 MAPFRE	0,6	Granizo	Oleaginosas Cereales	Cba. Bs.As.
21 CONFIAR	0,2	Granizo	Oleaginosas Cereales	Cba.
22 SEGUROMETAL	0,1	Granizo	Oleaginosas	Sta. Fe Bs.As.
23 PARANÁ	0,1	Granizo	Oleaginosas Cereales	Bs.As. Sta. Fe
24 NATIVA	0,1	Granizo	Cereales Oleaginosas	Bs.As.
25 INST. AUTÁRQUICO	0,0	Granizo+Adicionales	Oleaginosas Cereales	E.Ríos

Nota: coberturas, cultivos y jurisdicciones con una participación igual o superior al 25 % por entidad.

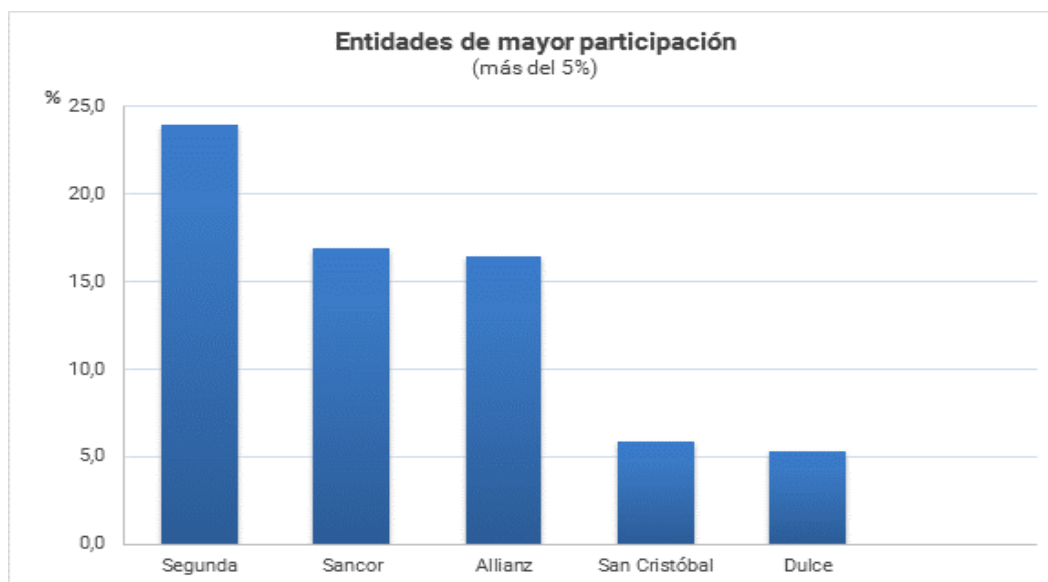

Primas cedidas de seguros agropecuarios y forestales

Ejercicio económico 2018

Cuadro N° 12

Por aseguradora	Primas cedidas		Primas cedidas /
	miles \$	%	Primas emitidas
Total	2.529.587	100,0	54,3
1 SANCOR	704.573	27,9	88,9
2 ALLIANZ	475.057	18,8	62,2
3 SEGUNDA	411.088	16,3	36,9
4 ZURICH	160.000	6,3	71,6
5 NACIÓN	126.552	5,0	55,0
6 MERCANTIL ANDINA	108.179	4,3	49,8
7 SAN CRISTÓBAL	81.387	3,2	29,8
8 FED. PATRONAL	68.036	2,7	56,9
9 SURA	64.356	2,5	60,6
10 HOLANDO SUDAMERICANA	64.127	2,5	89,2
11 VICTORIA	48.037	1,9	71,3
12 PROVINCIA	47.926	1,9	161,8
13 NORTE	44.230	1,7	52,3
14 RÍO URUGUAY	37.537	1,5	66,5
15 OTROS ⁵	88.501	3,5	17,4

Cuadro N° 13

A Reaseguradoras e Intermediarios de reaseguros	Primas cedidas			
	Total	%	Agropecuario	Forestal
	miles \$		miles \$	
Total	2.529.587	100,0	2.517.872	11.715
1 MUNCHENER RUCK.	585.958	23,2	585.958	-
2 PUNTO SUR	243.046	9,6	240.501	2.545
3 IRB BRASIL RE	205.982	8,1	204.519	1.463
4 SCOR GLOBAL P&C	188.265	7,4	188.265	-
5 HANNOVER RUCK.	187.947	7,4	184.886	3.061
6 PARTNER REINSURANCE EUROPE SE	187.454	7,4	186.940	514
7 NACIÓN REASEGUROS	174.479	6,9	174.151	327
8 ZURICH REASEGUROS	159.785	6,3	159.785	-
9 MAPFRE RE (Suc. Argentina)	95.497	3,8	94.855	642
10 ALLIANZ SE	91.701	3,6	91.701	-
11 ODYSSEY REINSURANCE CORPORATION	59.865	2,4	59.865	-
12 REUNION RE	55.249	2,2	55.249	-
13 ASEGURADORES ARGENTINOS	44.156	1,7	44.156	-
14 FEDERACIÓN PATRONAL RE	38.441	1,5	38.441	-
15 OTROS ⁶	211.761	8,4	208.599	3.163

- Dato igual a cero.

5 Incluye aseguradoras con una prima cedida inferior al 1 %.

6 Incluye reaseguradoras con un % de prima cedida en el sector agropecuario inferior al 1 %.



Evolución del seguro agrícola por cobertura

Primas emitidas Cuadro N° 14

Coberturas	2017	2018	Var.
	millones \$	millones \$	%
Seguros Agrícolas	3.443	4.639	34,8
Granizo	2.727	3.706	35,9
Granizo + Adicionales	675	892	32,1
Multirriesgo Agrícola	40	37	-6,8
Otras Coberturas Agrícolas ²	3	3	27,7

- Dato igual a cero.

2 Incluye la cobertura de Granizo para cultivos bajo invernadero.

Siniestros pagados Cuadro N° 15

Coberturas	2017	2018	Var.
	millones \$	millones \$	%
Seguros Agrícolas	2.192	3.217	46,8
Granizo	1.740	2.557	46,9
Granizo + Adicionales	449	629	40,2
Multirriesgo Agrícola	3	29	809,0
Otras Coberturas Agrícolas ²	1	3	355,0

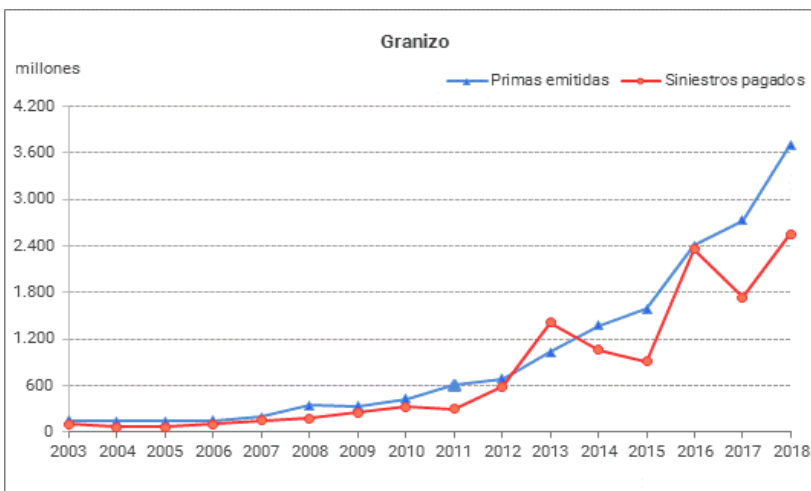

Evolución del seguro agrícola por cultivo

Primas emitidas Cuadro N° 16

Cultivos	2017 millones \$	2018 millones \$	Var. %
Seguros Agrícolas	4.957	4.639	-6,4
Cultivos Anuales	4.834	4.400	-9,0
Oleaginosas	2.899	2.686	-7,3
Cereales	1.844	1.629	-11,7
Tabaco	49	36	-26,9
Otros (incluye Forrajeras)	43	49	15,0
Cultivos Perennes	123	239	94,6
Frutas de Pepita y Carozo	92	130	41,7
Otros ⁷	31	109	//

// Valor porcentual mayor o igual a 200.

⁷ Incluye Vid, Hortalizas, Cítricos y Arándanos.

Siniestros pagados Cuadro N° 17

Cultivos	2017 millones \$	2018 millones \$	Var. %
Seguros Agrícolas	3.155	3.217	2,0
Cultivos Anuales	3.077	2.988	-2,9
Oleaginosas	2.130	1.917	-10,0
Cereales	913	1.011	10,7
Tabaco	15	6	-62,0
Otros (incluye Forrajeras)	19	55	192,3
Cultivos Perennes	78	229	194,0
Frutas de Pepita y Carozo	71	192	169,3
Otros ⁷	7	37	//

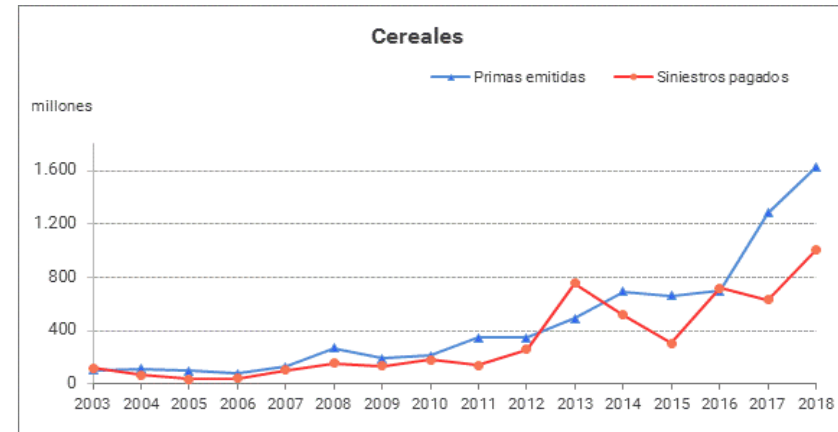
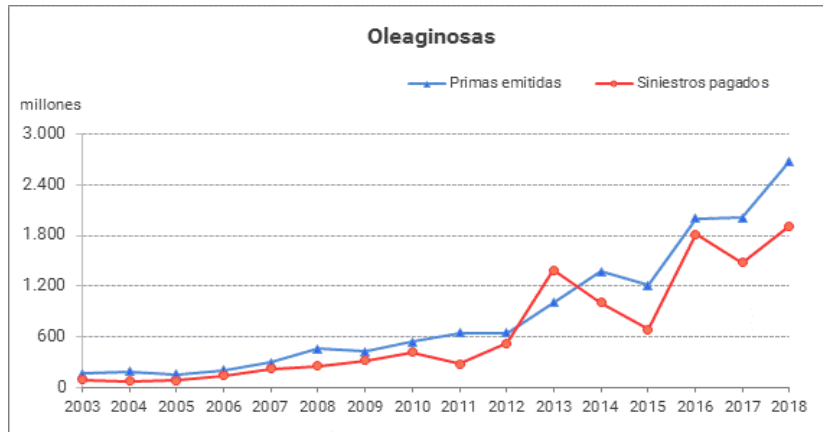

Evolución del seguro agrícola por jurisdicción

Primas emitidas Cuadro N° 18

Jurisdicciones	2017	2018	Var.
	millones \$	millones \$	
Total	3.445	4.639	34,7
Córdoba	1.286	1.726	34,3
Buenos Aires	916	1.125	22,9
Santa Fe	682	964	41,4
Entre Ríos	174	218	25,2
Mendoza	0	118	//
Resto	388	488	25,9

// Valor porcentual mayor o igual a 200.

Siniestros pagados

Cuadro N° 19

Jurisdicciones	2017	2018	Var.
	millones \$	millones \$	
Total	2.193	3.217	46,7
Córdoba	705	1.242	76,2
Buenos Aires	466	960	106,1
Santa Fe	710	409	-42,4
Entre Ríos	78	184	137,5
Mendoza	54	25	-54,4
Resto	180	397	120,2

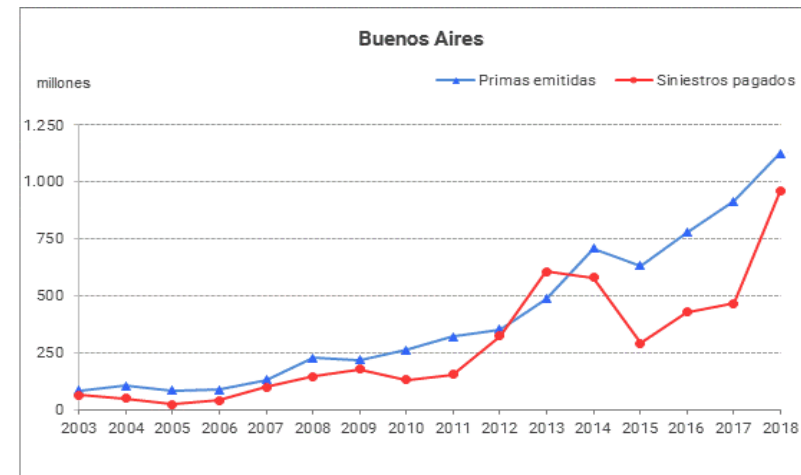
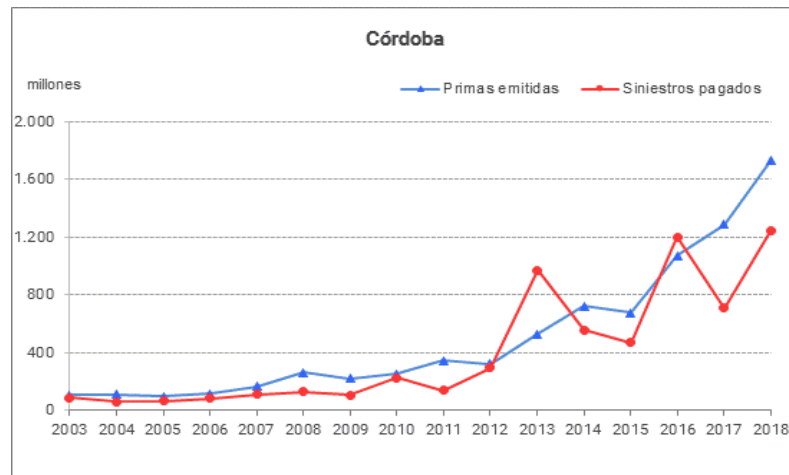

Primas emitidas de seguros agropecuarios y forestales

Cuadro Nº 20

Ejercicio	Total mercado miles \$	Riesgos agropecuarios y forestales			Riesgos agrícolas y forestales miles \$	Ganado miles \$
		miles \$	% del Total	Var. %		
2007	18.963.942	460.010	2,43		459.857	153
2008	23.934.550	764.080	3,19	66,1	763.867	213
2009	27.503.620	673.900	2,45	-11,8	673.653	247
2010	33.272.728	811.674	2,44	20,4	811.496	178
2011	44.874.857	1.143.850	2,55	40,9	1.143.611	239
2012	59.388.332	1.143.142	1,92	-0,1	1.142.755	387
2013	80.626.467	1.694.780	2,10	48,3	1.694.159	621
2014	108.913.424	2.183.675	2,00	28,8	2.182.923	753
2015	153.321.809	2.067.952	1,35	-5,3	2.066.987	965
2016	211.027.364	2.838.683	1,35	37,3	2.837.644	1.039
2017	272.216.715	3.472.700	1,28	22,3	3.471.648	1.051
2018	337.078.936	4.663.280	1,38	34,3	4.659.869	3.412

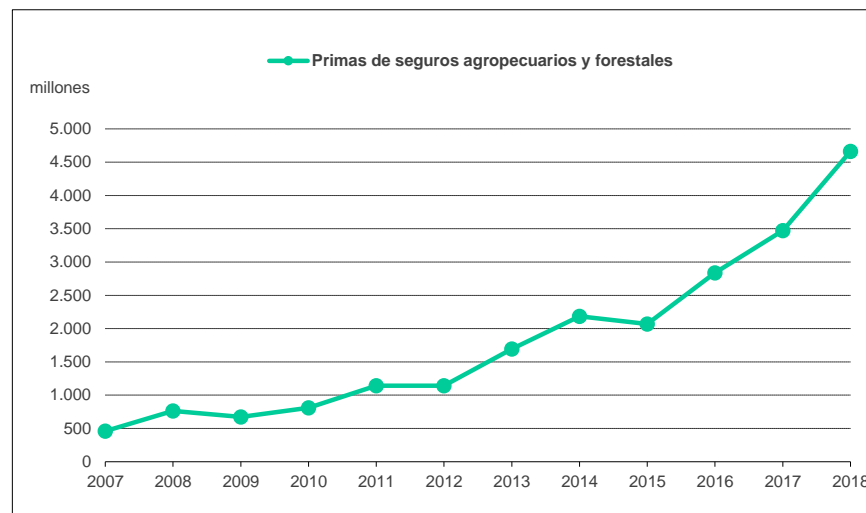

Indicadores de los seguros agropecuarios y forestales

Cuadro Nº 21

Ejercicio	Siniestralidad %	Gastos %			Índice Combinado %	Cesión %
		Producción	Explotación	Totales		
2007	77,2	17,9	10,9	17,2	104,8	44,0
2008	61,1	17,2	10,3	14,6	85,5	47,6
2009	76,4	15,7	12,5	15,9	105,6	45,4
2010	79,2	16,3	12,0	15,9	110,5	49,4
2011	51,3	16,1	12,0	13,9	81,5	54,2
2012	93,8	14,6	13,5	14,4	126,6	56,2
2013	105,4	14,6	14,0	19,5	140,5	44,4
2014	65,8	13,9	13,0	16,0	99,5	52,4
2015	57,1	14,7	15,0	17,5	95,8	54,5
2016	91,0	14,3	15,8	19,0	131,0	52,5
2017	70,1	13,8	14,7	16,7	107,1	54,8
2018	66,4	14,0	14,3	16,1	101,8	54,3

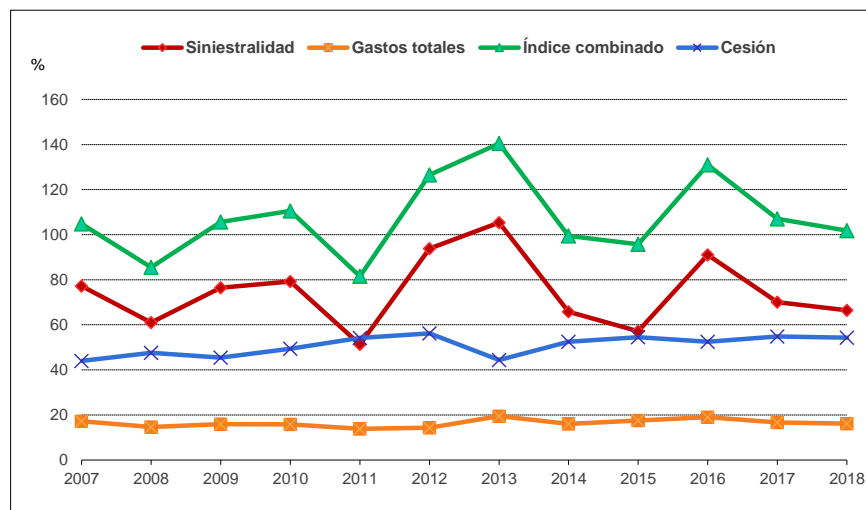

Fuente: Sistema de Información de las Entidades Supervisadas (SINENSUP)

Características del seguro forestal y otros ramos relacionados con la actividad agropecuaria

Ejercicio económico 2018

Cuadro N° 22

Ramos	Riesgos Cubiertos	Primas emitidas miles \$	Siniestros pagados miles \$	Hectáreas aseguradas miles ha	Capital asegurado miles \$
Total		198.305	3.737	147	47.586.781
Incendio	Plantaciones Forestales	15.590	1.978	147	6.093.280
Robo ⁸	Bienes Agrop. y Forestales	2.037	-	///	136.151
Otros Ramos Patrimoniales ⁹		180.678	1.759	///	41.357.350

Cantidad de pólizas y siniestros del seguro forestal y otros ramos relacionados con la actividad agropecuaria

Ejercicio económico 2018

Cuadro N° 23

Ramos	Riesgos Cubiertos	Pólizas emitidas	Siniestros	
			denunciados	pagados
Total		7.335	52	57
Incendio	Plantaciones Forestales	18	4	4
Robo ⁸	Bienes Agrop. y Forestales	232	-	-
Otros Ramos Patrimoniales ⁹		7.085	48	53

/// Dato que no corresponde presentar debido a la naturaleza de las cosas.

- Dato igual a cero.

8 Puede incluir: robo de agroquímicos y semillas.

9 Puede incluir: integral agrícola, silo, silo bolsa, incendio de estufas para el secado de hojas de tabaco.

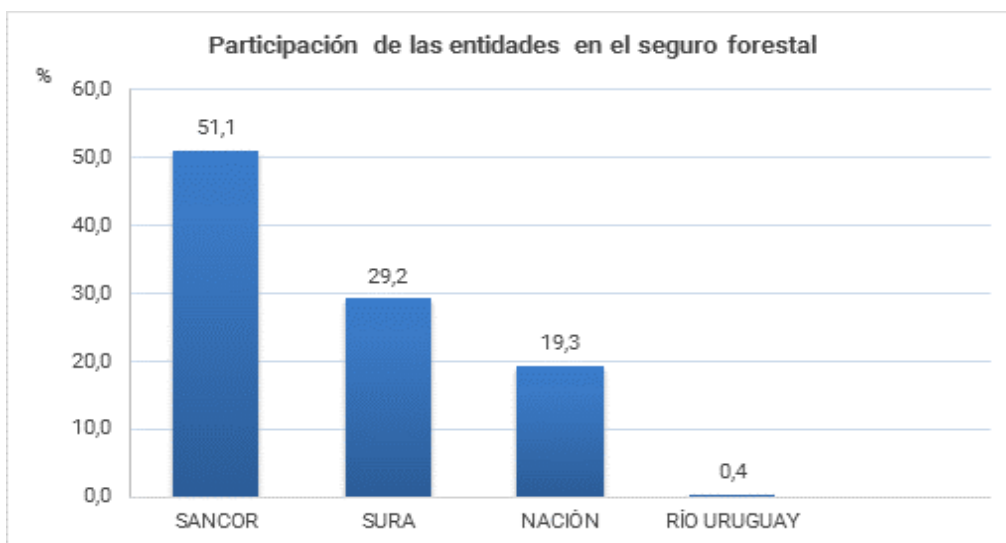



República Argentina - Poder Ejecutivo Nacional
2019 - Año de la Exportación

Hoja Adicional de Firmas
Informe gráfico

Número:

Referencia: Encuesta Agropecuaria y Forestal 2018

El documento fue importado por el sistema GEDO con un total de 23 pagina/s.